Le Petit Monde du Blanc Riez

Le journal d'habitants du Quartier n°12

Un jeune du Blanc Riez en équipe de France de futsal

Voici l'histoire de Nabil, 18 ans, un jeune qui a grandi sur le quartier. Passionné de football depuis sa plus jeune enfance, il n'a jamais cessé de progresser dans son sport fétiche et a poursuivi son rêve, jusqu'à porter le célèbre maillot bleu orné du coq. Il a accepté de répondre à nos questions.

Peux-tu nous expliquer ton parcours sportif ?

Je suis passionné de football depuis que je suis tout petit ; je l'ai longtemps pratiqué sur les pelouses avant de rejoindre le club de futsal de Lille métropole.

Comment s'est passé ton arrivée en équipe de France ?

Le club de Lille métropole évolue à un très bon niveau ; le sélectionneur de l'équipe de France est en contact direct avec les clubs du haut de tableau, c'est comme ça que j'ai été repéré.

Et après ?

Ensuite, j'ai participé durant 3 jours, à un stage de sélections qui s'est déroulé au centre national du football de Clairefontaine. C'était très intense, et il faut savoir qu'il y a beaucoup de candidats et peu de sportifs retenus. Nous étions 35 à participer à ces sélections et je suis le seul à avoir été retenu.

Quelles sont les qualités requises pour jouer au futsal ?

Il faut avoir une bonne condition physique, c'est un sport très intense ; puis il faut des qualités techniques et une bonne vision du jeu. Quand on accède au haut niveau, la cohésion et l'esprit d'équipe sont indispensables.

Tu as eu l'occasion de participer à des compétitions avec le maillot bleu ?

Oui ; j'ai notamment participé à un tournoi international en Croatie ; c'était une expérience formidable qui a duré 2 semaines. Nous sommes allés jusqu'en finale, hélas perdue face à l'Espagne ! Mais je garde le souvenir d'une superbe aventure.

Que t'a apporté cette expérience ?

Comme je l'ai dit, c'est avant tout une expérience personnelle unique, des sélections jusqu'aux compétitions. Par ailleurs, ça m'a rapproché du monde du football professionnel, c'était très enrichissant.

Que fais-tu en ce moment ?

Je suis animateur périscolaire dans une petite ville à proximité de Tours. Là-bas, il n'y a pas de club de futsal qui évolue dans le haut niveau. J'ai repris le chemin des pelouses et je joue en nationale avec l'équipe des U19 du Tours football club.

Quels sont tes projets ?

Je souhaite devenir footballeur professionnel ; c'est un rêve qui me poursuit depuis mon enfance ; je me souviens encore de ces petites coupes du monde que l'on disputait avec le centre social ; tout était organisé comme si on y était ! On était en plein rêve ! Aujourd'hui je poursuis ce rêve, mais je sais que c'est difficile, devenir pro exige du sérieux et du travail.

Rejoignez le conseil citoyen de votre quartier !

Vous souhaitez vous investir dans la vie de votre quartier et contribuer à la mise en œuvre de projets innovants et participatifs ? Devenez conseiller citoyen !

Qu'est-ce qu'un conseil citoyen ?

Le conseil citoyen est une structure ayant pour objectif la participation active et directe de l'ensemble des habitants et des acteurs des quartiers dans l'élaboration et la mise en œuvre des contrats de ville.

La première mission du conseil citoyen est de favoriser l'expertise partagée en garantissant l'expression des habitants dans leur diversité aux côtés des associations et des acteurs économiques des quartiers prioritaires. Aussi, un conseil citoyen est un espace de propositions et d'initiatives des habitants qui répond à leurs besoins. Il porte des projets à l'échelle du quartier.

Il fait des propositions, des suggestions et émet des vœux sur tous les aspects de la vie de son quartier.

Il favorise l'expression d'une parole libre tout en veillant à ce que chaque membre puisse s'exprimer. Le conseil citoyen exerce ainsi son action en toute indépendance vis-à-vis des pouvoirs publics et inscrit son action dans le respect des valeurs de liberté, d'égalité, de fraternité, de laïcité et de neutralité.

Si vous souhaitez candidater, vous pourrez obtenir de plus amples infirmations en contactant le centre social Le Tilleul au 03.20.97.32.65

Itinéraires la prévention et l'action

Lors de notre précédente édition, nous vous avions présenté l'association FCP, acteurs de la prévention spécialisée arrivés sur le quartier l'an dernier. Pour ce nouveau numéro, mettons un focus sur l'association « Itinéraires ». Ali Ghoul, Chef de service éducatif, nous présente ses missions.

L'association Itinéraires existe depuis 1991 ; les équipes d'Itinéraires assurent une présence au sein des quartiers afin de tisser du lien social avec les jeunes et les familles. Parmi nos missions, la prévention du décrochage scolaire ou encore l'insertion professionnelle ; notre travail quotidien auprès des publics permet de proposer une solution à chaque jeune.

Notre action s'inscrit sur des principes clairs : la libre adhésion, le non jugement et le respect de l'anonymat.

Nous n'intervenons pas sous mandat administratif ou judiciaire ; cependant nous agissons dans le cadre de la protection de l'enfance et nous travaillons étroitement avec les services du département. Nous évoluons surtout dans une logique partenariale avec l'ensemble des acteurs du territoire.

Notre démarche repose sur le principe du « Aller vers et faire avec » ; l'idée étant d'aider les jeunes à formuler et appréhender un projet de vie par un accompagnement individuel.

Nous impulsons également des dynamiques collectives afin d'engager les jeunes dans des projets variés.

Nos équipes aident et soutiennent chaque jeune sur des sujets tels que la scolarité, l'insertion, l'emploi et la formation, le logement...

Nous intervenons sur Wattignies depuis novembre 2020 ; notre équipe se compose d'un chef de service, de 3 éducateurs et une médiatrice ; nous accueillons les publics au 9/5 rue Charles Péguy.

Parmi nos projets en cours, nous pouvons citer la poursuite de notre partenariat avec le centre social Le Tilleul dans le cadre d'un projet de développement de la citoyenneté auprès des jeunes, la présence d'une médiatrice, rattachée à notre équipe, au sein de l'école Simone Veil afin de favoriser le lien école/familles, des maraudes dans la ville avec l'association « Oxygène » pour repérer des jeunes en errance ou en difficulté et recréer avec eux du lien social.

Vous pouvez consulter l'ensemble de nos services sur le site : https://itineraires.asso.fr

Ali Ghoul

De la boxe au cœur du quartier, avec Itinéraires et Ring boxing

Nous avons proposé cette activité durant l'été afin de nous faire connaître mais aussi de promouvoir le club « Ring boxing » de Wattignies ; l'activité était totalement gratuite et ouverte à tous, nous avons accueillis chaque mercredi de 17h00 à 20h, des jeunes et des moins jeunes autour d'une initiation aux techniques de la boxe, le tout dans la bonne humeur et la convivialité.

Chaque séance était encadrée par un éducateur ainsi que des jeunes licenciés du club de boxe.

Nous avons mis en œuvre ce projet en partenariat avec le centre social Le Tilleul ; l'idée première étant de créer un évènement au cœur du quartier mais aussi d'encourager les jeunes à s'engager au sein du club.

Nous avons eu d'excellents retours de la part des habitants et ils sont nombreux à avoir témoigner de leur volonté de revivre un tel évènement.

Ali Ghoul

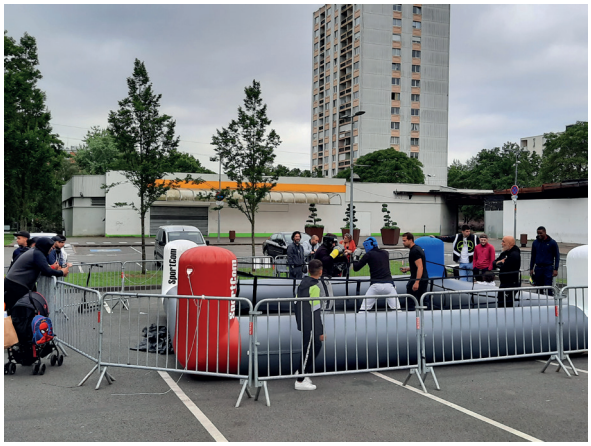

Souvenirs d'été

Avant l'entrée dans l'hiver, quoi de mieux que de se remémorer nos meilleurs moments estivaux ? Sorties familiales, animations de quartier, les habitants nous font part de leurs témoignages.

Les quartiers d'été

La ville de Wattignies et l'ensemble de ses partenaires proposent chaque été, des animations au cœur du quartier à l'ensemble des habitants.

Atelier de réparation de vélos, initiation au skate-board pour les enfants, ferme pédagogique itinérante, sortie à la mer sans oublier la traditionnelle fête de clôture, il y en avait pour tous les goûts et tous les âges.

Je me suis rendue avec mes 2 enfants de 3 et 5 ans le mercredi 28 juillet sur la zone commerciale du Blanc Riez ; j'ai découvert des animations adaptées à l'âge de mes enfants. Ils étaient émerveillés devant les nombreux animaux de la ferme itinérante. Ils ont également pu effectuer un petit tour en poney.

Personnellement, je trouve intéressant que des animations se déroulent tout l'été sur le quartier, ça donne un parfum de vacances notamment pour les personnes qui n'ont pas la possibilité de partir et c'est toujours enrichissant pour nos enfants.

Une habitante

On a appris à monter sur un skate et on a fait des parcours ; c'était la 1ère fois et j'ai trouvé ça bien mais je ne suis pas sûr de vouloir en pratiquer encore.

Hamza – 12 ans

Un stage de tennis de table pour les jeunes du quartier

C'est avec le concours du Ping Pong Club de Wattignies, que les enfants et les jeunes du quartier ont bénéficié cet été, d'un mini stage de tennis de table. Encadré par un éducateur sportif, enfants et adolescents ont participé avec un réel intérêt et ont reçu en récompense de nombreux cadeaux notamment, une raquette d'initiation.

J'ai déjà fait du ping-pong au centre social mais là c'était avec un pro ! On a fait plein de jeux différents et on s'est bien amusé. Je suis content parce que je suis reparti avec une vraie raquette toute neuve.

Hugo – 10 ans

Sortie à Nausicaà

Quelle chance d'avoir à proximité, un lieu aussi magique et dépaysant que le centre national de la mer, le plus grand aquarium d'Europe. L'occasion pour un grand nombre de Wattignisiens de découvrir ou redécouvrir en famille, un univers fascinant.

J'ai passé un excellent moment en famille ; ce fut une journée exceptionnelle. Avec mes garçons, nous avons partagé de vrais moments de détente.

Nous avons eu l'occasion de redécouvrir Nausicàa depuis qu'il a été agrandi et réaménagé.

Nous habitons une région magnifique et il y a encore tant de richesses à découvrir. Nous espérons revivre de tels moments.

Cécile M.

Week-end familial à Etaples

Ce fut une grande première ! Des familles du quartier du Blanc Riez ont pu s'oxygéner le temps d'un week-end sur la côte d'opale et de découvrir un peu plus, notre patrimoine culturel.

2 jours de pur bonheur ! Voilà comment je résumerais ce séjour sur la Côte d'Opale.

Mes filles et moi avons vraiment apprécié ce week-end exceptionnel riche en découverte : nous avons visité le centre de la pêche et la ville du Touquet. Les repas dans un restaurant gastronomique ont régalé nos papilles ! Ce fut également l'occasion de rencontres et d'échanges avec d'autres familles du quartier.

Un grand merci au centre social le Tilleul et aux animateurs, qui nous ont accompagné, pour nous avoir permis de passer ces bons moments idylliques et de retrouver le plaisir de ces sorties familiales qui nous avaient tant manquées à cause du contexte sanitaire.

Malika I.

Deux nouvelles recrues au Tilleul

Frédérique Siebel et Anaïs Pèlerin ont rejoint l'équipe du centre social Le Tilleul. Anaïs est la nouvelle responsable de la halte-garderie alors que Frédérique coordonne le secteur adultes-familles-séniors.

Elles nous éclairent sur leurs missions, leurs projets et nous présentent leur vision du quartier.

Je suis arrivée à la halte-garderie en cours d'année ; mon poste de responsable est stimulant et enrichissant. J'effectue auprès des enfants les soins courant de la vie quotidienne, j'assure la responsabilité pédagogique, du personnel, la responsabilité administrative et la coordination avec les autres services du centre social. Les projets fusent dans ma tête, j'ai tout d'abord revu avec l'équipe le déroulé de journée des enfants et proposé des supports pédagogiques permettant une meilleure organisation des missions de chacun. J'ai développé les supports de communication auprès des parents comme la mise en place des cahiers de vie permettant ainsi une continuité éducative avec les enfants.

J'aimerai mettre en place des actions de prévention à destination des familles ; je souhaite également développer les activités parents/enfants et proposer des ateliers variés comme le massage bébé par exemple.

Les habitants du quartier sont en demandent de projets, d'actions avec leurs jeunes enfants et ma mission est d'essayer d'y répondre au maximum

Anaïs Pèlerin

J'ai intégré l'équipe du Tilleul en février dernier, en tant que référente adultes-familles-séniors. Dans le cadre de mes nouvelles fonctions, je coordonne différents projets liés à la santé, la parentalité ou encore l'emploi.

Ainsi, en lien avec l'équipe, les bénévoles et les intervenants, j'assure la mise en place de différentes activités : cuisine, yoga, alphabétisation, gym douce, sophrologie, cours d'anglais...

Afin de lutter contre l'isolement des personnes âgées, j'anime également un réseau de bénévoles qui intervient à domicile.

Pour promouvoir les différentes campagnes de sensibilisation mais également pour animer le quotidien, j'organise des temps forts et sorties à destination des habitants. Enfin, je tâche de favoriser l'accès aux droits pour tous et j'accompagne les familles qui souhaitent partir en vacances dans la réalisation de leurs démarches, grâce à différents dispositifs.

L'ouverture sur l'extérieur et le développement du pouvoir d'agir sont à mes yeux essentiels et j'ai à cœur de développer des actions innovantes répondant aux attentes et aux besoins des Wattignisiens.

J'ai conscience d'évoluer au sein d'un quartier vivant et dynamique ce qui me motive pour développer avec nos partenaires, des nouveaux projets favorisant la participation des habitants.

Frédérique Siebel

Ralentissez !

Un appel à la prudence dans les rues du quartier du Blanc Riez

Vous les avez sans doute remarqués, ces petites frimousses qui accompagnent d'un sourire ce message de sensibilisation face aux excès de vitesse trop souvent constatés dans les rues du Blanc Riez.

Cette initiative fait suite à cet accident, survenu en février dernier et dont a été victime Adam âgé de 7 ans, percuté par une voiture alors qu'il était sur un passage protégé.

Comment éviter qu'une telle catastrophe se reproduise ?

Le centre social Le Tilleul a soutenu la démarche initiée par la municipalité et le Conseil citoyen de Wattignies pour éveiller les consciences et faire évoluer les comportements.

Particulièrement touchés par ce triste évènement, les jeunes et les animateurs du centre social ont longuement échangé sur les notions de sécurité routière ; des discussions riches qui seront à la base d'un projet de prévention plus dense, parce que les comportements sur la route sont l'affaire de tous, automobilistes, cyclistes ou piétons.

L'arrivée de l'hiver, la clarté qui baisse, les conditions météorologiques défavorables, la rédaction de votre journal appelle chaque usager de la route à la prudence. Restons vigilants !

Centres sociaux connectés, Le Tilleul présente sa borne : « le numérique @ mon service » !

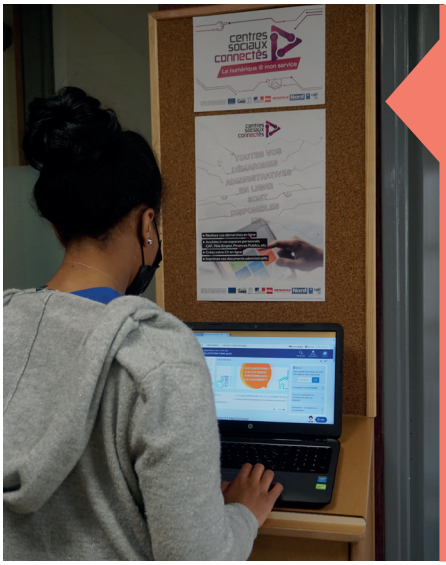

Désormais, pour réaliser vos démarches en ligne, imprimer vos documents administratifs ou accéder à vos espaces personnels sur les sites de la CAF, du Pôle emploi, du trésor public, Amélie...il vous suffit de vous rendre à l'accueil du centre social Le Tilleul où une borne numérique est à votre disposition. Sa configuration est très simple et vous permet d'effectuer vos démarches rapidement en toute autonomie ; un agent à l'accueil reste cependant disponible pour vous familiariser avec cet équipement.

Renseignements :

au centre social, 9 rue du petit bois ou par téléphone au 03.20.97.32.65

Une fresque géante à l'école Simone VEIL

Au mois de juillet, une dizaine de jeunes Wattignisiens âgés de 11 à 15 ans ont réalisé une fresque géante sur un pignon de l'école Simone VEIL.

Durant 3 jours, ils ont découvert l'art mural et plus précisément les techniques du graff avec 2 artistes du collectif « Renart » (cf encart) ; ensemble, ils ont réalisé une œuvre portant sur les valeurs de l'olympisme.

Ce projet entre dans le cadre du dispositif de la Métropole Européenne de Lille, « Les belles sorties » qui a pour objectif de favoriser l'accès à la culture au plus grand nombre. Ainsi, depuis 10 ans, de nombreux artistes proposent des rencontres culturelles variées dans des villes de moins de 15000 habitants.

Le collectif Renart est une association composée d'artistes divers (peintres, graffeurs, illustrateurs, photographes...), militant de l'éducation populaire et passionnés d'art mural. Le but de ce collectif est de promouvoir l'accès à l'art pour tous et par tous en privilégiant le lien social.

Direction de la publication : Odette Maisonneuve
Rédaction : Le conseil citoyen et des habitants
Animation : Freddy TROSLEY, Le tilleul
Conception graphique : Camille Auboussu
Impression : RapidFlyer